

Aan De Gemeenteraad van Albrandswaard

Datum 19 mei 2015  
Betreft Concretisering RKC aanbevelingen Jeugdbeleid  
Contactpersoon MMJ van Vliet  
Doorkiesnummer  
Email [Mmj.v.vliet@BAR-organisatie.nl](mailto:Mmj.v.vliet@BAR-organisatie.nl)  
Bijlage(n)  
Ons kenmerk 185503  
Uw kenmerk  
CC

Hofhoek 5  
3176 PD Poortugaal  
Postbus 1000  
3160 GA Rhooon  
Telefoon 010 506 11 11  
Fax 010 501 81 80  
www.albrandswaard.nl  
Bankrekeningnummer  
BNG 28.50.20.420

Geachte raadsleden,

#### **INLEIDING**

In de vergadering van 15 december 2014 heeft uw gemeenteraad het College van Burgemeester en Wethouders de opdracht gegeven de opvolging van de aanbevelingen van het rapport Jeugdbeleid Albrandswaard van de Rekenkamercommissie vóór 1 juni 2015 te concretiseren.

#### **KERNBOODSCHAP**

*Kennis te nemen van de wijze van concretiseren van de acht aanbevelingen van de Rekenkameronderzoek Jeugdbeleid Albrandswaard*

#### **Openingstijden**

Publiekzaken:

ma, di, do, vr.:

09.30 - 13.00 uur

woensdag:

13.00 - 16.30 uur

17.30 - 20.00 uur

zaterdag:

09.30 - 11.30 uur

Kantoor ma t/m vr:

09.00 - 16.30 uur

(alleen volgens afspraak)

#### **I Aanbevelingen Rekenkamercommissie jeugdbeleid Albrandswaard**

Uw gemeenteraad heeft de volgende aanbevelingen uit het rapport van de Rekenkamercommissie Jeugdhulp overgenomen:

- a: Zorg voor beleidsmatige verankering van het beleid rond vroegtijdige signalering en zorgtoeleiding;
- b: Zorg voor beleidsmatige verankering van het beleid rond voortijdig schoolverlaten en schoolverzuim;
- c: Het college dient op hoofdlijnen inzichtelijk te maken wat de mate van doelrealisatie in het nieuwe jeugdbeleid is;
- d: Het college dient de raad met regelmaat te informeren over de voortgang in de aanpak van huiselijk geweld en kindermishandeling;
- e: Investeer meer dan tot nu toe in de aansluiting van de nulde lijn op de eerste en tweede lijn;

f: Maak met de ketenpartners in het veiligheidsdomein goede, sluitende afspraken over gegevensuitwisseling;

g: Voorkom dubbeling van signalerings- en toeleidingsstructuren;

h: Stel het beleid rond het Centrum voor Jeugd en Gezin als laagdrempelig inlooppunt bij.

## **II Concretisering van de opvolging van de aanbevelingen**

In het navolgende gaan wij in op de wijze waarop wij de aanbevelingen concretiseren.

### ***a: Zorg voor beleidsmatige verankering van het beleid rond vroegtijdige signalering en zorgtoeleiding***

Op 17 november 2014 zijn door uw gemeenteraad het Meerjarenbeleidskader Jeugdhulp, het uitvoeringsplan en de Verordening Jeugdhulp vastgesteld.

In dit beleid is nadrukkelijk aandacht voor de signaleringsfunctie en de lichte en preventieve ondersteuning die vanuit het wijkteam (door de generalisten) geboden wordt. De wijkteams zijn eenvoudig te bereiken en laagdrempelig toegankelijk.

Maatschappelijke partners uit het voorveld zijn essentiële toeleiders van ondersteuningsvragen naar het wijkteam (wanneer de vragen het voorveld overstijgen).

De taken van het Lokaal Zorgnetwerk 18- zijn in het nieuwe beleid volledig geïntegreerd in de werkwijze van de wijkteams. Voor 18+ daarentegen bestaat er nog wel een aparte structuur voor het Lokaal Zorgnetwerk, zijnde een specialisme dat door het wijkteam betrokken kan worden wanneer dat nodig is.

In navolgend schema is de lokale structuur weergegeven.

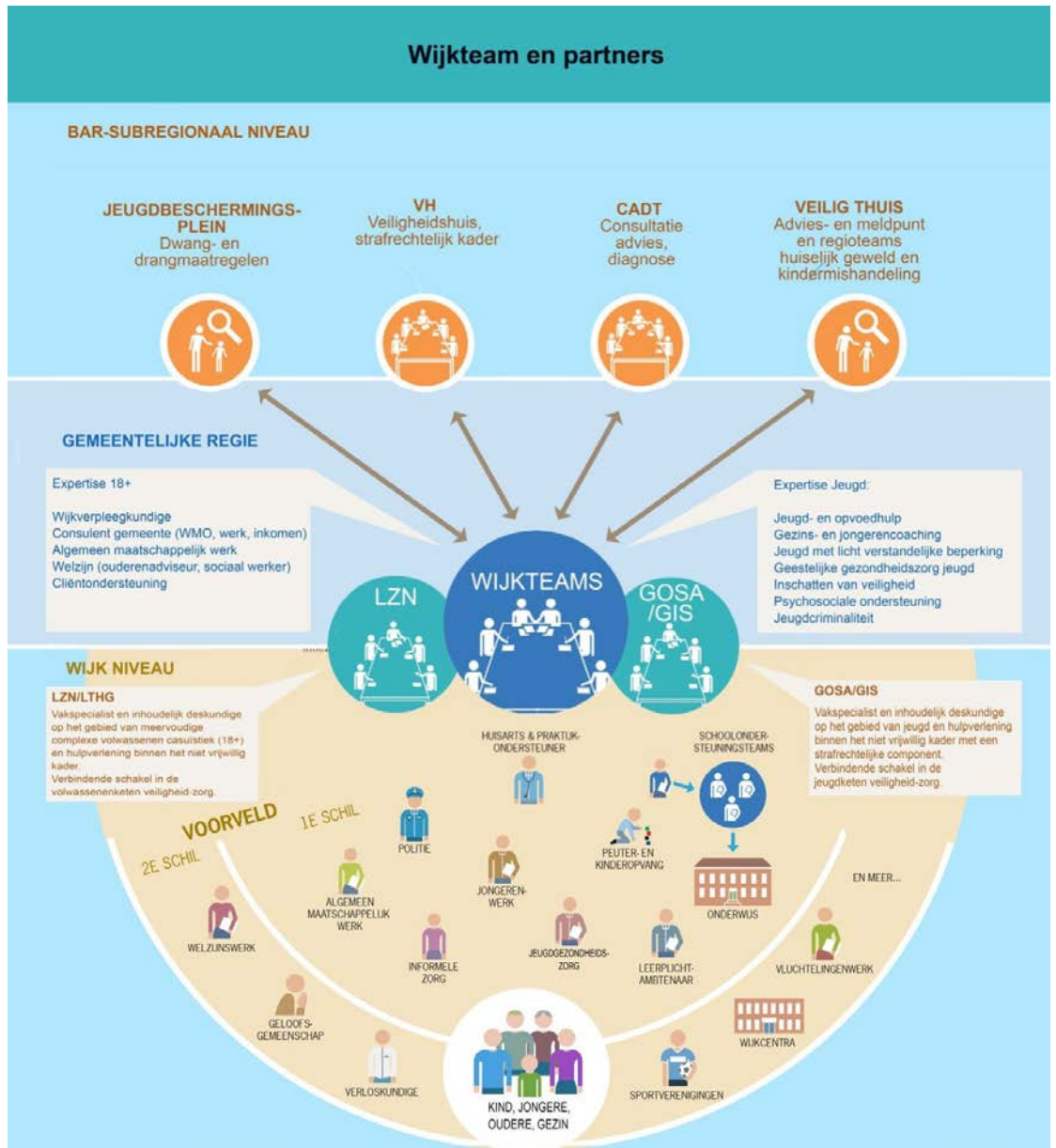

***Aanbeveling b: Zorg voor beleidsmatige verankering van het beleid rond voortijdig schoolverlaten en –verzuim***

Momenteel werken we aan een beleidsstuk sluitende aanpak onderwijs (leerplicht, RMC) en arbeidsmarkt en aan een notitie leerplicht / RMC. Deze documenten zijn in de tweede helft van dit jaar gereed.

Doelstelling van het huidige (regionale RMC-) beleid is om het aantal nieuwe voortijdig schoolverlaters elk schooljaar met 10% te verminderen. Naast de kerntaken van het beleid (trajectbegeleiding voortijdig schoolverlaters, ketenregie voor inspanningen voor jongeren van 18-23 jarigen), zijn voor 2015 de volgende activiteiten benoemd:

1. Preventieve aanpak van verzuim en uitval;
2. Intensiveren samenwerking tussen de steunpunten en binnen de subregio's;
3. Borging maatregelen vsv<sup>1</sup>-convenant;
4. Nieuw Rijksbeleid (focus op vakmanschap, kwetsbare jongeren).

***Aanbeveling c: Het college dient op hoofdlijnen inzichtelijk te maken wat de mate van doelrealisatie in het nieuwe jeugdbeleid is***

In onze brief van 30 september 2014 gaven wij aan U via periodieke informatierapportages op de hoogte stellen van onder meer de mate van doelrealisatie in het nieuwe jeugdbeleid. In het door U vastgestelde meerjarenbeleidskader 2.0 Jeugdhulp 2015-2018 zijn de doelstellingen van het beleid opgenomen. Tevens is in dit beleidskader beschreven op welke wijze de gemeente Albrandswaard zal sturen op het nieuwe jeugdhulpstelsel, waarbij ingegaan is op de daarbij te hanteren output- en outcomecriteria. De systematiek hiertoe is uitgewerkt in de stadsregionale proeftuin Nieuwe Waterweg. Momenteel wordt deze systematiek verder doorontwikkeld en geïmplementeerd. In juni 2015 organiseren wij een informerende 'kwartaalbijeenkomst monitoring 3D' voor uw gemeenteraad .

***Aanbeveling d: Het college dient de raad met regelmaat te informeren over de voortgang in de aanpak van huiselijk geweld en kindermishandeling***

Bij de aanpak van huiselijk geweld en kindermishandeling is er een regionale en een lokale aanpak. Veilig Thuis is de organisatie die in de regio Rotterdam Rijnmond verantwoordelijk is voor de aanpak van huiselijk geweld en kindermishandeling. Veilig Thuis heeft een advies- en meldpunt. Bij dit advies- en meldpunt komen alle meldingen en signalen van politie, burgers en professionals binnen. Veilig thuis gaat daar vervolgens mee aan de slag. Ook is Veilig Thuis regioteams aan het oprichten. Deze

---

<sup>1</sup> VSV = Voortijdig schoolverlaten

worden operationeel per 1 juli 2015. Deze regioteams zullen nauw aansluiten bij onze wijkteams. Op moment van schrijven worden daar samenwerkingsafspraken over gemaakt. Wanneer Veilig Thuis niet de aangewezen partij is om met een melding aan de slag te gaan, zullen zij dit doorzetten naar de lokale wijkteams. Wanneer er sprake is van vertrouwelijke politiegegevens zullen zij samenwerken met onze lokale structuren. Deze lokale structuur bestaat natuurlijk uit onze wijkteams, maar ook uit de LZN/LTHG en GOSA-functionarissen. Ook zij hebben een rol wanneer het gaat om veiligheid van jeugd en volwassenen. LZN/LTHG gaat aan de slag met dwang- en drang m.b.t. huiselijk geweld bij volwassenen. Wanneer het wijkteam signaleert dat er kinderen in het spel zijn komt het Jeugdbeschermingsplein, binnen het civiele kader, in actie. De GOSA-functionaris is binnen de lokale structuur actief op het terrein van dwang- en drang voor jeugdigen, binnen het strafrechtelijke kader.

***Aanbeveling e: Investeer meer dan tot nu toe in de aansluiting van de nulde lijn op de eerste en tweede lijn***

In het eerder genoemde meerjarenbeleidskader is het belang beschreven van de aansluiting van de nulde op de eerste en tweede lijn en de wijze waarop dat geïmplementeerd wordt.

Effectieve (sluitende) ondersteuning van jeugdigen en gezinnen vraagt om intensieve samenwerking met het netwerk in de leefomgeving. De jeugd- en gezinscoaches hebben een sterke relatie met de pedagogische gemeenschap. Ze zijn verbonden met diverse organisaties in de wijk zoals buurtverenigingen, sportverenigingen, scouting, opbouwwerk, geloofsgemeenschappen en buurt- en clubhuiswerk. Zij bouwen hierdoor geleidelijk aan specifieke kennis over de wijk op en krijgen binding met de wijk. Vanuit deze positie kunnen zij, samen met onze wijkregisseurs, de sociale samenhang versterken en zorg dragen voor collectief maatwerk.

Het gaat hierbij niet alleen om kennis over wie waar welk aanbod heeft, maar ook om het opbouwen van (duurzame) relaties in de buurten / wijken van Albrandswaard, zowel met professionals als vrijwilligers. Naast de eigen expertise die jeugd- en gezinscoaches (generalisten) uit het wijkteam hebben, heeft iedere generalist een specifiek aandachtsgebied, zoals onderwijs, huisartsen, informele zorg en het jongerenwerk.

Het opbouwen van relaties vanuit het wijkteam geldt nog in sterkere mate voor de basisvoorzieningen in het algemeen en voor kernpartners (zoals het consultatiebureau, de peuterspeelzaal, het kinderdagverblijf, het onderwijs en de huisarts) in het bijzonder. Bij elkaar zien zij in principe alle kinderen en vormen daardoor de belangrijkste vind- en werkplaats. De jeugd- en gezinscoaches zijn als voorpost van het team verbonden aan één of meerdere basisvoorzieningen en maken daar onderdeel uit van de ondersteuningsstructuur. Op deze manier ontstaat een onderlinge vertrouwensband, is te allen tijde duidelijk wie aanspreekpunt is en is de toegang tot

het wijkteam laagdrempelig. Zeker in de eerste jaren zal het wijkteam een duidelijk adviserende en sturende rol hebben bij het ondersteunen van het voorveld en bij het inzetten van de jeugdhulp. Voor alle betrokkenen betekent de invoering van het nieuwe stelsel ook een nieuwe werkwijze. Aangezien deze behoorlijk anders georganiseerd is én een ander accent heeft, zal invoering van de nieuwe werkwijze tijd kosten. Na verloop van tijd zullen professionals uit de basisvoorzieningen steeds beter kunnen beoordelen of inzet van het wijkteam wel of niet noodzakelijk is.

Daarnaast is er een notitie 'vrijwillige inzet Albrandswaard' opgesteld waarin het versterken van het vrijwilligerswerk én de ondersteuning van mantelzorgers centraal staat. Door een krachtig informeel netwerk kan er laagdrempelige ondersteuning geboden worden in de eigen omgeving van de cliënt.

***Aanbeveling f: Maak met de ketenpartners in het veiligheidsdomein goede, sluitende afspraken over gegevensuitwisseling***

Er zijn diverse partijen binnen het veiligheidsdomein waarmee gegevensuitwisseling plaatsvindt. Denk aan de samenwerking en uitwisseling met:

1. Veiligheidshuis (strafrechtelijk kader)
2. Veilig Thuis (advies- en meldpunt Huiselijk Geweld en Kindermishandeling)
3. Jeugdbeschermingsplein (drang- en dwangmaatregelen)

**Aansluiting op CORV:**

CORV is de voorziening die er voor zorgt dat gemeentelijke instellingen (in ruime zin) berichten met het justitieel netwerk kunnen uitwisselen (de Raad voor de kinderbescherming, het OM, de politie e.d.).

Er zijn verschillende CORV-berichten. De routing van deze CORV berichten is volledig ingericht. Hiermee is de communicatie met de Raad voor de Kinderbescherming, politie/justitie keten op de door het Rijk voorgeschreven wijze mogelijk.

Met Veilig Thuis zijn er tevens concrete werkafspraken gemaakt over wederzijdse contactpersonen en de routing van politie/zorgformulieren.

**Aansluiting Jeugdbeschermingsplein**

Voor de informatie-uitwisseling van het jeugdbeschermingsplein is er een bijlage toegevoegd aan het 'samenwerkingsprotocol Gemeente – RvdK en Gemeente – Gecertificeerde Instelling' met daarin de opgenomen werkafspraken rondom het jeugdbeschermingsplein.

De protocollen zijn in december 2014 door de colleges vastgesteld.

De werkafspraken voor de samenwerking met het JB-plein zijn af en worden in de vergadering van de begeleidingscommissie JB-plein van juni vastgesteld.

## **SISA**

Daarnaast is de SISA-registratie een instrument dat de matching van signalen omtrent inzet van interventies rondom een jeugdige borgt.

- Er is een nieuw convenant SISA in ontwikkeling. Deze wordt naar verwachting binnenkort bestuurlijk vastgesteld.
- Er is een convenant tussen samenwerkende gemeenten én de Raad voor de Kinderbescherming. Met als doel:
  - dat alle convenantpartijen werkzaam in de domeinen jeugdhulp, (geestelijke) gezondheidszorg, jeugdgezondheidszorg, onderwijs, maatschappelijke ondersteuning, werk en inkomen, politie en justitie onder andere tot taak hebben het welzijn van jeugdigen te bevorderen;
  - dat het in het kader van deze taak voor tijdige en effectieve interventies noodzakelijk is dat signalen van verschillende professionals en instellingen over jeugdigen die het risico lopen in hun fysieke, psychische, sociale of cognitieve ontwikkeling naar volwassenheid te worden belemmerd, bij elkaar worden gebracht om zo tot afstemming en tot een gezamenlijke aanpak te komen, gericht op het wegnemen of terugbrengen van de risico's en belemmeringen.

### ***Aanbeveling g: Voorkom dubbeling van signalerings- en toeleidingsstructuren***

De GOSA/LZN18+ is in nauwe samenwerking met het wijkteam georganiseerd. In een in mei van dit jaar door het college van burgemeester en wethouders vastgestelde notitie is de verantwoordelijkheid en afbakening van de verschillende functionarissen die een rol spelen beschreven.

### ***Aanbeveling h: Stel het beleid rond het Centrum voor Jeugd en Gezin als laagdrempelig inlooppunt bij***

In het nieuwe beleid is aandacht voor de rol van het CJG als belangrijke basisvoorziening én toeleider naar het wijkteam. De kerntaak van het CJG is nog steeds het bieden van de lichte en preventieve opvoedondersteuning, waarbij laagdrempeligheid voorop staat. De laagdrempeligheid geboden kan bijvoorbeeld d.m.v. meer gebruik van ICT-toepassingen verbeterd worden.

De rol van het CJG in het nieuwe stelsel wordt in de tweede helft van 2015 nader beschreven.

Pagina 8/8

**Tot slot**

Wij hopen u met deze brief voldoende inzicht verschaft te hebben in de opvolging van de aanbevelingen van het rapport van de Rekenkamercommissie.

Met vriendelijke groet,  
het college van de gemeente Albrandswaard,  
de secretaris, de burgemeester,

A handwritten signature in black ink, appearing to be 'Hans Cats', written in a cursive style.

Hans Cats

A handwritten signature in blue ink, appearing to be 'Hans-Christoph Wagner', written in a cursive style.

drs. Hans-Christoph Wagner